ΔΙΕΥΘΥΝΤΗΣ
Ν. ΚΡΑΝΙΩΤΑΚΗΣ
ΓΡΑΦΕΙΑ ΟΔΟΣ ΦΙΛΕΛΛΗΝΩΝ 8
ΤΥΠΟΓΡΑΦΕΙΑ ΟΔΟΣ ΑΝΑΞΑΓΟΡΑ 5
ΤΗΛΕΦΩΝΑ { ΔΙΕΥΘΥΝΣΕΩΣ: 27-752 ΓΡΑΦΕΙΩΝ: 27-562 ΤΥΠΟΓΡΑΦΕΙΩΝ 27-574

Ο ΤΥΠΟΣ

ΑΠΟΓΕΥΜΑΤΙΝΗ ΕΦΗΜΕΡΙΣ ΕΝ ΑΘΗΝΑΙΣ

ΠΕΜΠΤΗ
13
ΑΥΓΟΥΣΤΟΥ 1936
ΕΤΟΣ Β'-ΑΡΙΘ. 608-ΤΙΜΗ ΔΡΧ. ΜΙΑ

ΤΑ ΦΡΟΥΡΙΑ

Ὑποθέσετε ὅτι ἐτελεσφοροῦσαν αἱ προσπάθειαί των. "Οτι μᾶς ἀπέκοπταν τὴν Μακεδονίαν, καὶ τὴν "Ηπειρον, καὶ τὴν Θράκην, εἴτε ὑπὸ τὸν τύπον τῆς αὐτονομήσεως, εἴτε ὑπὸ τὸν τύπον τῆς παραδόσεως εἰς τοὺς ξένους. Εἰπέτε. Ἐσβοσι ἔχετε νοῦν διὰ νὰ σκέπτεσθε: Κατόπιν αὐτῆς τῆς ἐπιτυχίας τῶν κομμουνιστῶν, θὰ ἐζοῦσε καλύτερον ὁ ἐργάτης τῶν Ἀθηνῶν καὶ τοῦ Πειραιῶς; Διατί θὰ ἐζοῦσε; Μήπως διότι «θὰ ἐστένευαν οἱ δουλειές», ἀφ' οὗ ἡ κατανάλωσις τῆς παραγωγῆς του, θὰ ἔφθανε μόνον ἕως τὴν Μαλεσίνων; "Η μήπως διότι ἡ ζωὴ θὰ ἀκριβαίνε περισσότερον εἰς τὴν ἠκρωτηριασμένην Ἑλλάδα, καὶ διότι νέαι περιπέτειαι θὰ ἐξερρηγνύοντο ἐδῶ, μετὰ τὴν συμφοράν;

Καὶ ὅμως αὐτὸ ἐπεδίωκε τὸ κομμουνιστικὸν κόμμα.

Ὑποθέσατε ὅμως — ὅ μὴ γένοιτο — ὅτι ἐτελεσφόρησαν αἱ κομμουνιστικαὶ προσπάθειαι. Καὶ ἀπέκοπη ἡ Βόρειος Ἑλλὰς ἀπὸ τὴν Ἑλλάδα. Θὰ ἐζοῦσε καλύτερον, ἡ χειρότερον, ὁ ἐργάτης τῆς Θεσσαλονίκης καὶ τῆς Καβάλας, καὶ ὁ ἀγρότης τῆς Ὑπαίθρου; Θὰ ἱκανοποιεῖτο ἀφθονώτερον μέσα εἰς τὴν στενότητα τοῦ νέου σχηματισμοῦ; "Η θὰ ἦτο περισσότερον ἡσυχος ἡ ζωὴ του μέσα εἰς τὴν κοσμοχαλασίαν τῆς μικρᾶς αὐτῆς μπολσεβικίας;

Καὶ ἐπὶ ἄλλου πεδίου: Ὑποθέσετε ὅτι εἶχαν καταλύσει τὴν θρησκείαν οἱ κομμουνισταί, καὶ εἶχαν καταργήσει τὴν οἰκογένειαν. Κατὰ τί θὰ ἦσαν εὐτυχέστεροι οἱ ναυπηγάται, καὶ ὅλοι οἱ ἐργαζόμενοι ἐν γένει, ἂν δὲν ἐξεκινοῦσαν αὖριον καὶ μεθαύριον αἱ μυριάδες τῶν προσκυνητῶν τῆς Τήνου; "Η θὰ ἦσαν καλύτεροι, καὶ περισσότερον εὐχαριστημένοι ὅλοι ἐκεῖνοι, ὅσοι ἀποτελοῦν ὅτι λέγεται «λαός», ἂν ἐβλέπαν τὴν ἀδελφήν των, καὶ τὴν κόρην των, ἔρμαιον τοῦ πρώτου τυχόντος; Κάτω αἱ οἰκογένειαι. Κάτω αἱ προλήψεις. Κοινοκτημοσύνη.

Εἶνε εὐτύχημα, εὐεργέτημα ἐθνικόν, ὅτι ἐκόπη «μὲ τὸ μαχαῖρι», ὄχι ἡ κομμουνιστικὴ προπαγάνδα, ἀλλὰ τὸ ἴσον, τὸ ὁποῖον ἐκραυδαυν εἰς τὴν μπολσεβικικὴν φαλωδίαν αἱ «δαστικαί» ἐφημερίδες καὶ διάφοροι «δαστοὶ» πολιτευόμενοι. Διότι αὐτό, περισσότερον ἀπὸ τὰ γραφόμενα τοῦ «Ριζοσπάστη», καὶ ἀπὸ τὰς διαφόρους κομμουνιστικὰς προκηρύξεις, καὶ ἀπὸ τὰς διδασκαλίας τῶν ἐνταγλιμένων συντρόφων, αὐτὸ ἐπήρεαζε τὴ πλήθη. Τὰ κομμουνιστικὰ ἔντυπα εἶχαν κύκλον ἐπιρροῆς, περιοριζόμενον μέσα εἰς τὰ κομμουνιστικὰ σύνορα. Ἡ συνηγορία ὅμως τῶν «δαστῶν» παρεσκεύαζε τοὺς μὴ κομμουνιστὰς διὰ νὰ γίνουν κομμουνισταί. Ἡ ἐγγύησις, τὴν ὁποίαν ἀστικαὶ ἐφημερίδες, καὶ πολιτευόμενοι, παρεῖχον, ἔπειθεν ἐκείνους οἱ ὁποῖοι δὲν εἶχαν πεφωδῆ, οἱ ὁποῖοι καὶ ἐθνισμὸν εἶχαν, καὶ ἀγάπην πρὸς τὴν οἰκογένειαν, καὶ σεβασμὸν πρὸς τὴν θρησκείαν, νὰ περάσουν εἰς τὴν ἀπέναντι μάνδραν μὲ τὸ σφυροδρέπανον. «Δὲν εἶνε ἀντίχριστοι, βολέ, οἱ κομμουνισταί. Δὲν εἶνε πουλημένοι. Δὲν θέλουν τὸ κακὸ τοῦ τόπου μας. Ἴσα-ἴσα θέλουν τὸ καλό μας. Δὲν ἀκούσατε ποῦ τὸ ἐβεβαίωσαν οἱ δικοί μας στὴ Βουλή; Δὲν βλέπετε ἡ ἐφημερίδες μας τί γράφουν;»

Οἱ ἐξ ἐπαγγέλματος προπαγανδισταὶ τοῦ κομμουνισμοῦ, οἱ «ἡγέται» τοῦ κομμουνιστικοῦ ἀγῶνος, ἐλίπαιναν ἴσαν, ἀνθρώπινον σχεδὸν καὶ τοῦ παλαυκιοῦ», πετρίμματα τῶν δρόμων. Ἐπήγαν καὶ ἐπωλήθησαν εἰς τοὺς μπολσεβίκους. Δὲν εἶχαν οὔτε ἱερὸν οὔτε ὅσιον καὶ ἀνέλαβαν νὰ διεπραγματεύσουν τὰ ἱερὰ καὶ ὅσια. Λέρον, νὰ εἰποῦμε, καὶ νὰ βάλουν φωτιὰ εἰς τὴν πυριτοποθήκην. Αὐτὸ τὸ ἔργον, τῆς ἀνατινάξεως ὁλοκλήρου τῆς Ἑλλάδος, εἶχαν ἀναλάβει ἐπὶ πληρωμῇ. Αὐτοὶ λοιπόν, καλά. Ἀλλὰ οἱ ἄλλοι; "Ολοι ἐκεῖνοι, ὅσοι, ἀπὸ θλακώδη κομματικὸν ὀπολογισμόν, ἀπὸ νεωτερισμόν, ἀπὸ ἀσυνειδησίαν, ἔβαζαν τὴν πλάτην των διὰ νὰ ἀνοιχθοῦν οἱ σύντροφοί τα κυριεύσουν τὴν Ἑλλάδα;

Θὰ εἴπῆτε: "Ισως νὰ ἦτο μία ὁμαδικὴ πλάνη. Δὲν ἤξευραν τὴν πραγματικότητα. Καὶ δικαίως.

Ἀπὸ τὰς γενομένας κατ' αὐτὰς ἀποκαλύψεις διὰ τὴν δρᾶσιν τοῦ κομμουνισμοῦ, αἱ πλέον συνταρακτικαὶ ἴσως εἶνε ἐκείναι, αἱ ὁποῖαι εἶδον τὸ φῶς τῆς δημοσιότητος προχθὲς καὶ χθές: Εἶνε ἡ ἔκθεσις τῶν πεπραγμένων τῆς Βαλκανικῆς Κομμουνιστικῆς Διακηρύξεως, ἡ ὁποία συνήλθεν εἰς τὴν Μόσχαν τῷ 1923 καὶ ἐκηρύχθη ὑπὲρ αὐτονομήσεως τῆς Μακεδονίας καὶ Θράκης. Εἶχε τὴν διάσκεψιν αὐτὴν μεσάζον, ψηφίσαντες ὑπὲρ τῆς αὐτονομήσεως καὶ οἱ "Ελληνες κομμουνισταί. Εἶνε ὅμως ἀκόμη ἐν ἐγγράφον τῆς Βαλκανικῆς κομμουνιστικῆς Ὁμοσπονδίας πρὸς τὸ κομμουνιστικὸν κόμμα τῆς Ἑλλάδος. Ἡ Ὁμοσπονδία ἐπιτιμᾷ τὸ κόμμα διότι ἐνεργεῖ ὀλιγώτερον δραστηρίως ἀπὸ τὸ βουλγαρικὸν κόμμα ὑπὲρ τῆς αὐτονομήσεως τῆς Μακεδονίας, τοῦ συνιστᾷ νὰ ὁπλίση ὁμάδας, καὶ τὸ πληροφορεῖ πόθεν θὰ λαμβάνη χρήματα. Μετὰ τὴν δημοσίευσιν τῶν ἀποκαλύψεων αὐτῶν πῶς εἶνε δυνατὸν νὰ δικαιολογηθῇ, ὄχι ἡ ἐνέργεια, ὄχι ἡ προστασία, ἀλλὰ καὶ ἡ στοιχειωδεστέρα ἀνοχὴ πρὸς τὸν κομμουνισμόν;

Θὰ ἰσχυρισθοῦν ἴσως, ὅσοι ἔχουν συμφέρον νὰ τὸ ἰσχυρισθοῦν: «Αὐτὰ ὁμολογοῦμεν ὅτι δὲν τὰ ἠξεύραμεν.» Ψεῦδος. Τὰ ἠξεύρατε. Ἀνεκοινώθησαν καὶ ἀπὸ τοῦ βήματος τῆς Βουλῆς ἀπὸ τὸ 1927, καὶ προεκλέσαν κατάπληξιν. Καὶ, κατ' ἐπαναληψιν μάλιστα τῆς ἰδίας τῆς Βουλῆς, εἰς τὴν ὁποίαν μετεῖχον ὅλα τὰ κόμματα, — καὶ οἱ κομμουνισταί, σημειωτέον, παρίσταντο — αἱ ἀποκαλυπτικαὶ ἐκείναι ἀγορεύσεις ἐξετυπώθησαν εἰς τὸ "Εθνικὸν Τυπογραφεῖον. Τὰ ἤξευρον. Ἀλλὰ ὅλοι δὲν τὰ ἤξευραν ὅλα τὰ κόμματα. "Ἤξευραν δηλαδὴ ὅτι τὸ ἐν Ἑλλάδι κομμουνιστικὸν κόμμα ἦτο παράρτημα εἰς τὴν Μόσχαν, 100 χιλιόμετρα ἀνατολικῶς τοῦ Μπανταχόθ, τοῦ ὁποίου ἡ πτῶσις προβλέπεται προσεχῶς.

ΜΕΤ' ΟΛΙΓΑΣ ΗΜΕΡΑΣΕΙΣ ΤΟΝ «ΤΥΠΟΝ»

Θὰ δημοσιευθῇ τὸ ἀφθαστον πλοκῆς πολεμικὸν ἀνάγνωσμα

ΚΑΤΑΣΚΟΠΟΣ ΕΙΣ ΤΑ ΔΑΡΔΑΝΕΛΛΙΑ

Ο ΑΝΘΡΩΠΟΣ ΜΕ ΤΑ 64 ΠΡΟΣΩΠΑ

Γνωρίζει 13 γλώσσας, μεταξὺ τῶν ὁποίων καὶ τὴν Ἑλληνικήν. — Εἰσέρχεται μέσα εἰς τὸ «Γκάϊμεν» καὶ προσπαθεῖ νὰ τὸ ἀνατινάξῃ. — Πῶς ἐπέβη ἑνὸς γερμανικοῦ ὑποβρυχίου καὶ ἐματαιώσε τὸν τορπιλλισμὸν μιᾶς ἀγγλικῆς κανονιοφόρου. — Ἐρωστῆς μιᾶς γνωστῆς Ἑλληνίδος κατασκόπου εἰς τὴν Θεσσαλονίκην. — 80 μέτρα ὑπὸ τὴν θάλασσαν μὲ σκαφανδρον. — Τρομοκρατικὴ δράσις εἰς τὴν Κωνσταντινούπολιν. — Μία ἀπαγωγὴ μέσα εἰς τὰς Ἀθήνας. — Δύο ὥρες κοντὰ στὸ κρεββάτι τοῦ Βασιλέως Κωνσταντίνου. — Ἕνας ἔρως μὲ μίαν ὡραίαν Ἑλληνοπούλαν εἰς τὴν Κωνσταντινούπολιν.

Εἶνε τὸ ἡμερολόγιον τοῦ "Αγγλου κατασκόπου ΟΡΝΤΟΥΕΝΣ, τὸ ὁποῖον ἔκαμε πάτον ὅταν ἐδημοσιεύθη τὸ ἀφθαστον πλοκῆς πολεμικὸν ἀνάγνωσμα

ΑΙ ΑΠΙΘΑΝΟΙ ΕΠΙΔΟΣΕΙΣ ΤΩΝ ΑΜΕΡΙΚΑΝΩΝ ΕΙΣ ΤΟΥΣ ΟΛΥΜΠΙΑΚΟΥΣ

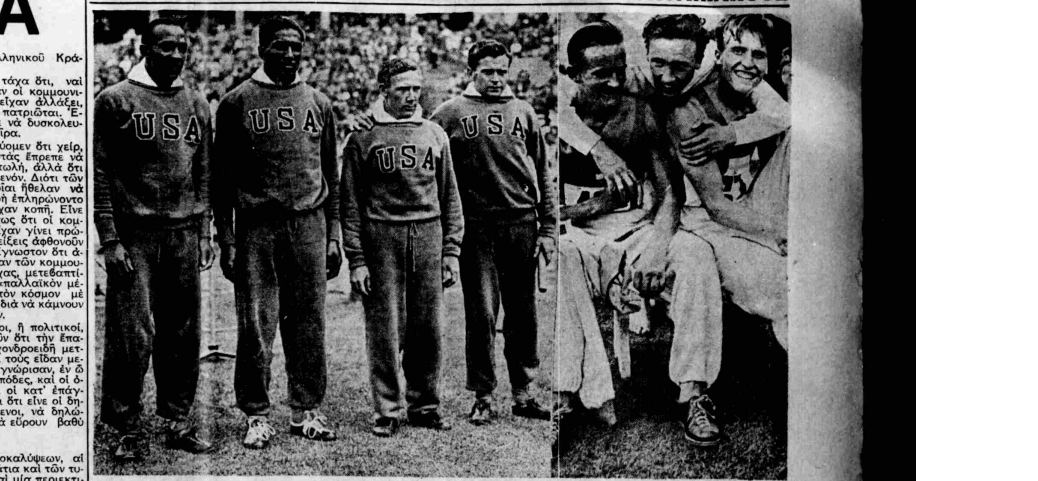

Ἀριστερά: Οἱ Ἀμερικανοὶ ἀθληταὶ καὶ ὀλυμπιονῖκαι "Ουενς, Μέτκαφ, Ντράπερ καὶ Βύκοφ, οἵτινες ἐπέτυχον τὸ φανταστικὸν ρεκόρ εἰς τὴν σκυταλοδρομίαν τῶν 4Χ100 μὲ χρόνον 39.8 δευτερολέπτων. **Δεξιά:** Οἱ τρεῖς ὀλυμπιονῖκαι τοῦ δρόμου τῶν 3000 μ., ὁ Φινλανδὸς Ἰζοχόλο, ὁ συμπατριώτης του Τουομίνεν (ἀριστερά) καὶ εἰς τὸ μέσον ὁ Γερμανὸς Ντόμνερ.

Ἡ ἀξέχαστη παληὰ Ἀθήνα

Νοσταλγίαι μιᾶς ὡραίας ἐποχῆς

Χαρούμενη ζωή, ὡραῖοι τύποι, ἀγνὰ ἤθη

ΑΡΘΡΟΝ ΤΟΥ κ. **ΗΛ. Π. ΒΟΥΤΙΕΡΙΔΗ** ΩΣ ΕΙΣΑΓΩΓΗ ΤΗΣ ΜΑΚΡΑΣ ΣΕΙΡΑΣ ΤΩΝ ΑΝΑΜΝΗΣΕΩΝ ΤΟΥ ΔΙΑ ΤΗΝ ΖΩΗΝ ΤΩΝ ΠΑΛΑΙΟΤΕΡΩΝ ΑΘΗΝΑΙΩΝ

Ὁ «Τύπος» ἀρχίζει ἀπὸ αὔριον τὴν δημοσίευσιν μακρᾶς σειρᾶς αὐτοτελῶν ἄρθρων τὰ ὁποῖα θὰ περιγράφουν τὴν ζωὴν τῆς Παληᾶς Ἀθήνας. Θὰ εἶναι τὰ ἄρθρα αὐτὰ ζωντανὴ ἀφήγησις, περιγραφὴ

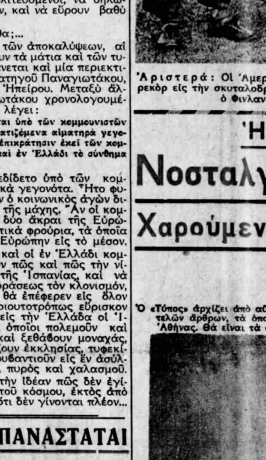

Εἰς τὸ μέσον ὁ συγγραφεὺς τῶν ἄρθρων περὶ τῶν παλαιοτέρων Ἀθηνῶν, τῶν ὁποίων ἡ δημοσίευσις ἀρχίζει ἀπὸ αὔριον παλαιὲς δημοσιεγράφες καὶ λεγτέχνης κ. Ἡλ. Π. Βουτιερίδης κατὰ φωτογραφίαν τῆς ἐποχῆς ἐκείνης.

ἀναπαράστασις τῆς ζωῆς, τῶν ἐπεισοδίων, τῶν αἰσθημάτων, τῶν γλεντιῶν, τῆς κοσμικῆς κινήσεως, τοῦ θεάτρου, τῶν κέντρων τῶν παλαιοτέρων Ἀθηνῶν,

Ὁ συγγραφεὺς τῶν ὡρῶν αὐτῶν, παλαιὸς δημοσιογράφος καὶ λογοτέχνης, κ. ΗΛΙΑΣ Π. ΒΟΥΤΙΕΡΙΔΗΣ, ὁ ὁποῖος εἰμπορεῖ μέσα εἰς τὴν καρδιὰν ἐκείνης τῆς ζωῆς, θὰ ἀσχοληθῇ αὔριον μὲ τοὺς «ΚΑΝΤΑΔΟΡΟΥΣ», τοὺς ἀλησμονήτους αὐτοὺς τύπους τῆς Παληᾶς Ἀθήνας. Σήμερον δίδει ὡς εἰσαγωγὴν τῆς ὅλης μακρᾶς σειρᾶς τῶν ἄρθρων μίαν εἰκόνα τῶν παλαιοτέρων Ἀθηνῶν, ὅπως τὰς εἶδε καὶ τὰς ἔζησεν ὁ Ἴδιος.

Τί λοιπὸν ἦτον αὐτὴ ἡ παλαιοτέρα ζωὴ τῶν Ἀθηνῶν, τὴν ὁποίαν μὲ τόσην νοσταλγίαν ἀναπολοῦμεν σήμερον ὅσοι τὴν ἔζησαμεν καὶ τὴν ἐνωρίσαμεν πρὸ ὀκτὼ ἢ πενήντα ἐτῶν; Δύσκολον νὰ καθορισθῇ νεν-κῶς. Διὰ τοῦτο θὰ προσπαθήσω νὰ τὴν ἀναπαραστήσω εἰς τὰ λεπτομερείας της, ἀφιτιζων τας ἀναμνήσεις μου καὶ ἀπὸ τὰς λεπτομερείας αὐτὰς ἐλπίζω νὰ συγκροτηθῇ ἡ ὅλη ἀληθὴς εἰκὼν της. Εἶκων ὡραία, χαριτωμένη, ἀλησιόητος.

"Οσον ἐγὼ συναλογίσμαι τὴν ζωὴν αὐτὴν δὲν εἶμεθα μήτε μισοντεσαί, μήτε ἀποστε-νάμεθα τὴν σημερινὴν ἐκδήλωσιν τῆς Ἀθηναϊκῆς ζωῆς, μήτε παραγνωρίζομεν τὴν ἀξίαν τῶν ποικίλων νέων λεπτομερειῶν της, πού τῆς προσδίδουν κάποιαν ἰδιαίτερον τόνον. Ἀλλ' ὁμολογοῦμεν ὅτι εἰς τὴν νέαν δὲν ἀνευρίσκομεν τὴν χάριν καὶ τὴν γοητείαν τῆς παλαιοτέρας. Διατί τοῦτο; Ἐρωτήσατε τὸν παρήλικα, τὸν ζῶντα χωρὶς ὄνειρα πλέον, χωρὶς ἐλπίδας, χωρὶς ἀγάπην, διατί στρέφει τοὺς ὀφθαλμούς τῆς ψυχῆς του πρὸς τὸ παρελθὸν του καὶ ἀναπολεῖ μελαγχολικὸς τοὺς πρώτους ἔρωτάς του καὶ τὰ νιανικά ὀνείρα του. Ἐρωτήσατε τὸ χελιδόνι διατί, ἐπιστρέφον ἀπὸ τὸ μακρυνὸν ταξίδι του, ἀναζητεῖ πάντοτε τὴν παλαιὰν φωλεάν του καὶ ἴσως νὰ λάθετε τὴν δέουσαν ἀπάντησιν.

Ἡ ἀνάμνησις τοῦ παρελθόντος εἶνε συνήθως ὀδυνηρά. Ἀλλ' ὅταν ἡμεῖς οἱ παρήλικες ἐνθυμούμεθα τὴν παλαιοτέραν Ἀθηναϊκὴν ζωήν μας, αἰσθανόμεθα νὰ πλημμυρῇ καὶ πάλιν ἡ ψυχή μας ἀπὸ βαθυτάτην ἀγάπην πρὸς τὸ κοινωνικὸν ἐκεῖνο τότε ἄστυ καὶ τὴν ζωήν του, πρὸς κάθε τί, ποὺ ἀπετέλει ἐκδήλωσιν τῆς ζωῆς αὐτῆς. Θὰ ἐρωτήσετε ἴσως οἱ νεώτεροι:

— "Ητο λοιπὸν τότε τόσον ὡραία καὶ γοητευτικὴ ἡ Ἀθήνα καὶ ἡ ζωή της;

Σᾶς ἀπαντῶ:

— Βεβαιότατα! διότι ἐμεῖς τότε εὑρίσκαμεν ὡραίας καὶ τὰς ἀσχημίας της, χωρὶς νὰ προσέχωμεν εἰς τὰς κατηγορίας τῶν ὀλίγων μεμψιμοιρῶν.

Ἀρκεῖ νὰ εἴπω, ὅτι ὑπῆρχον πολλοὶ Ἀθηναῖοι, οἱ ὁποῖοι εἰς στιγμὰς καθ' ἃς ἡ σκόνη ἐσκέπαζε τὰ πάντα καὶ τὰ ἐλεύκαινε καὶ μὰς ἀπειτύβλωνε, ἔλεγαν μὲ ὄφος, ὅπου διεκρίνετο ὁ τόνος τῆς εἰλικρινείας:

— Τί τὰ θέλεις! καὶ ἡ σκόνη ἀκόμη τῆς Ἀθήνας ἔχει ποίημν καὶ ὁμορφιά!

★

Δὲν εἴχομεν τότε «αὐτοκίνητα» ἀλλ' εἴχομεν ἁμάξια μὲ δύο ἄλογα, τὰ ὁποῖα ἔσερναν καὶ ἂν ἦσαν βαρυφόρτωμένα, δὲν ἐξέπεμπον τὰ ἐκνευριστικὰ στριγγλίσματα τῶν αὐτοκινήτων παρελθόντος καὶ ἐκείνα ἀπροσέκτους διαβάτας, ὅταν ἤλαυνον ἀπὸ ρυτῆρος, ἀλλὰ πολὺ ὀλιγωτέρους ἀπὸ ὅσους παρακολουθοῦν σήμερον αὐτὰ τὰ μεταχρονικὰ μέσα, τὰ ἀποπνέοντα ἐνοχλητικὴν ὀσμὴν βενζίνης. Ὁποῖαι καὶ ὁποῖαι πρίγκιπες ἐκυβέρνων τὰ ἁμάξι! Δὲν εἴχομεν τότε ἠλεκτρικοὺς τροχιοδρόμους· εἴχομεν ὅμως τὸν καπνὸν βασιλεύοντα ἀπὸ τὰ ἀπείρως εὐχαριστότερον ἱπποσιδηροδρόμους, διότι δὲν ἐθορύβει διάφορα τραγούδια καὶ τὰ ἔλεγαν τραντάγματά του ἦσαν ἀπολύτως λιγκατικά, ἐνῷ σήμερον τὸ τράνταγμα τοῦ τροχιοδρόμου σὲ κάμνει νὰ νομίζῃς, ὅτι εὑρίσκεσαι ἐντὸς ναυαγοῦντος καϊκιοῦ· διὰ τοῦτο πολὺ ὀρθῶς μᾶς ἀπειλοῦν εἰς κάθε τοιοῦτο τράνταγμα φωνάζουν:

— Ὄρτσας!

Καὶ μαζί μὲ τοὺς ἱπποσιδηροδρόμους εἴχομεν καὶ τὸν Βέλγον διευθυντὴν τῆς «Ἑταιρίας Ἱπποσιδηροδρόμου», τὸν κύριον Βοτύ, ὁ ὁποῖος μόλις ἔφθασεν εἰς τὰς Ἀθήνας, ἀμέσως ἠγάπησε καὶ τὴν πόλιν καὶ τὴν ρετσίναν της· τόσον ἔχουν ὁ γνησιώτερος Ἀθηναῖος καὶ ὁ μεγαλύτερος ρετσινοπότης, ἐλευνολογῶν διαφορὰν μπόρει. Οἱ νεώτεροι καὶ οἱ μέλλοντες Ἀθηναῖοι δὲν θὰ γνωρίσουν ποτὲ Βοτύ, δηλαδὴ ἄνθρωπον Πορφυρόπουλο, τοῦ ὁποίου τὸ χάρισμα νὰ ἐκτιμῇ ἁμέσως καὶ δεόντως τὴν ὡραιότητα τῆς ἀθηναϊκῆς ζωῆς.

Δὲν εἴχομεν τότε ἠλεκτρικὸν φῶς· ἀλλ' εἴχομεν ἀεριόφως καὶ κατόπιν φανοὺς σιρκαϊγιανούς. Ἀλλὰ ἤξευρε ἕνας ἀσθενέστερον φωτισμόν. Ἀλλ' ἀκριβῶς αὐτὸ ἦτο τὸ πλεονέκτημά μας, διότι ἐβλέπομεν ὀλιγώτερον κατὰ τὴν νύκτα τὰς ἀσχημιὰς καὶ τὰς πόλεως καὶ τῆς ζωῆς μας· μὲ τὸ ὀλίγον φῶς ἐξιδανικεύομεν τὰ πάντα.

★

Δὲν εἴχομεν τότε πολυσυχνάζοντα καὶ πολυκατοικημένον Παλ. Φάληρον καὶ Ἔντεν καὶ Πλυφάδαν καὶ Βούλαν μὲ πλάζ, μὲ τσαζ-μπάτσ, μὲ μπαιν-μιέτ καὶ ἄλλα τοιοῦτα κοσμικὰ παρασπήματα τῆς πρωτευούσης· ἀλλ' εἴχομεν τὸ πολυαγαπημένον Νέον Φάληρόν μας μὲ τὰ ρωμαντικὰ ὁμοιόμορφα σπίτια του. Ὑπῆρχε βεβαίως ἡ ἀπαισία «σοῦδα» του, μηπως δὲν ὑπάρχει καὶ σήμερον; Εἴχομεν τὸ Παλ. Φάληρον διὰ τοὺς φιλερήμους, τὸ ὡραιότατον Ἀμαρούσιον καὶ τὴν ὡραιοτάτην Κηφισιὰν μὲ τὸ ἄνιωθορίδωσ καὶ φώτων καὶ Πόλλας καὶ σταθμῶν αὐτοκινήτων Κεφαλάρι, ἀλησθὲς ἔρημητήριον διὰ τοὺς θέλοντας νὰ χαροῦν τὴν γωπτείαν του, ζώντες εἰς τὸ ἀπαθρον. Εἴχομεν πραγματικὰς ἐξοχὰς εἰς τὰ πρόθυρα τῆς πόλεως, τὰ Πατήσια,

(ΣΥΝΕΧΕΙΑ ΕΙΣ ΤΗΝ 2αν ΣΕΛΙΔΑ)

ΠΑΡΑΤΗΡΗΣΕΙΣ

ΕΙΣ ΤΑΣ ΦΥΛΑΚΑΣ

Ἕλλην πολίτης, ὁ ὁποῖος εἶχε τὴν ἀτυχίαν νὰ μείνῃ ἄρκετὸν καιρὸν εἰς τὰς φυλακὰς μᾶς γράφει διὰ τὴν ζωὴν τῶν φυλακισμένων καὶ διὰ τὴν ἐκμετάλλευσιν, τὴν ὁποίαν ὑφίστανται εἰς μερικὰς ἐκ τῶν φυλακῶν, πράγματα τραυματικὰ καὶ ἀπίστευτα. Οἱ Εἰσαγγελεῖς, ἂν θέλουν, μὲ ἀλλεπαλλήλους ἐπιθεωρήσεις διενεργοῦνται ἐκπαιδεύσεις, ἠμπορεῖων νὰ ἀνακαλύψουν πολλά, νὰ ἀποδώσουν δίκαιον εἰς τοὺς ἀδικηθέντας καὶ νὰ συλλάβουν ἀπὸ τὰ αὐτὶ τοὺς ἐκμεταλλευομένους καὶ τὸν φυλακισμένον καὶ πᾶν ὅτι διαβέτει δι' αὐτὸν ἡ κολιτεία. Ὁ ζ. ἐπουρνὸς τῆς Δικαιοσύνης ἄς ἐπιδείξῃ τὴν ἐνέργειαν αὐτὴν εἰς τοὺς Εἰσαγγελεῖς. Ἡ ἐνέργεια ὅμως—ἐπεμεν: Πρέπει νὰ εἶνε αἰφνιδιαστική, συχνή, νὰ συνοδεύεται δὲ ἀπὸ ἐξέτασιν τῶν φυλακισμένων ὑπὸ τοῦ Εἰσαγγελέως, χωρὶς νὰ παρίστανται κανεὶς ἀπὸ τοὺς διοικοῦντας τὴν φυλακήν. Εἰς τὴν διάθεσιν τῆς εἰσαγγελικῆς ἀρχῆς εὑρίσκονται ἐπαρκῆ λεπτὰ τὰ στοιχεῖα περὶ τῶν ὀνείων πράξεται.

Η ΕΡΓΑΣΙΑ

Πολὺ σωστὴ ἡ ἀπόφασις νὰ ἀνεξαρτοποιηθῇ τὸ Ὑπουργεῖον τῆς Ἐργασίας, ὡς αὐτοτελὲς ὑφυπουργεῖον ἐπὶ τοῦ παρόντος. Ἂν μία Κυβέρνησις θέλῃ νὰ ἀσκήσῃ ἐργατικὴν πολιτικήν, πρέπει νὰ σχηματίσῃ ἰδίαν στρατηγεῖον αὐτῆς τῆς πολιτικῆς. Αἱ ὑπηρεσίαι, αἱ ἀφορῶσαι τοὺς ἐργάτας καὶ τὰ ζητήματά των εἶνε ἀκατανόητον νὰ κατανεμηθοῦνται μέσα εἰς τὰ μεταλλεῖα, τὴν ἁλιείαν, τὰς ἐπαγγελίας, τὰς ἐμπορικὰς ἀνταλλαγάς, καὶ τὰ ἄλλα θέματα, ζητήματα καὶ ἀντικείμενα, μὲ τὰ ὁποῖα ἀσχολοῦνται σήμερον διάφοροι ὑπουργεῖα τῆς Ἐθνικῆς Οἰκονομίας. Ἡ "Ἐργασία, εἶνε μέγα κεφάλαιον ἐθνικόν, καὶ ἡ κρατικὴ παρακολούθησις τῶν ἐργαζομένων ἀνθρώπων εἶνε μέγας σταθμὸς καὶ συμφέρων τῶν συγχρόνων Κρατῶν. Σωστὴ λοιπὸν ἡ αὐτονόμησις καὶ ἡ πληροστάτη ὀργάνωσις τῶν ὑπηρεσιῶν, αἱ ὁποῖαι ἀφοροῦν τὴν "Ἐργασίαν.

ΨΕΥΔΟΗΡΩΪΔΕΣ

Εἴδαμεν εἰς διαφόρους ἐφημερίδας καὶ εἰς ἕνα περιοδικά, φωτογραφίας "Ισπανῶν πολεμιστῶν. Κομμουνισταὶ ἐννοεῖται. Αἱ κομμουνίστριαι εἶνε ἐξαπλωμέναι προσηκόντως, ἔχουν φτιασῶ προσφάτου, ὅπως εἶνε προφανές, καὶ εἶνε ἔνθμοι νὰ πυροβολήσουν τὸν ἐχθρὸν ἀπὸ τὸ χαράκωμα. Ἀντὶ ὅμως νὰ βλέπουν πρὸς τὸν ἐχθρόν, βλέπουν πρὸς τὸν φακόν, καὶ γελοῦν. Εὔτυχῶς ποὺ πρόκειται περὶ σκηνοθεσίας καὶ δὲν ὑπάρχει ἐχθρός. "Αλλως, κοθὼς ἔχουν ἀλλοῦ τὸν νοῦν των, ὁ ἐχθρὸς θὰ τὰς ἐξεπάστρευε. Καὶ θὰ εἶμαι ἀπαρηγόρητος.

ΚΑΤΑΝΑΛΩΤΑΙ

Δὲν ἐπιτρέπεται λοιπὸν ἐφεξῆς νὰ κατασκευάζεται γάλα ἀπὸ πόσιμον ὕδωρ, πάγος ἀπὸ μπουγαδόνερα, κιμᾶς ἀπὸ ἑκατμάδες καὶ ἀποφάσεις. Δὲν ἐπιτρέπεται ἐπίσης νὰ πολοῦνται αὐγὰ μὲ πουλάκια, οὔτε κρέας ζώων, τὰ ὁποῖα μαστίζουν ὅλαι αἱ ἀσθένειαι καὶ αἱ πλήγαι τοῦ Φαραώ. Εἰς μίαν σειρὰν μέτρων δεικνύει ὅλην τὴν σοφίαν της στοργῆς ἡ Ἀγορανομία. Ἀλλ' ὅμως ἐπιβάλλεται νὰ βοηθήσουν κάπως καὶ οἱ ἐνδιαφερόμενοι. Ἐκεῖνοι, τοὺς ὁποίους οἱ διάφοροι ἀσυνείδητοι ταΐζουν καὶ ποτίζουν ὅ,τι βαστᾷ ἡ ψυχή των. Νὰ ἐν-

Παρακολουθήσετε καὶ ἀπὸ σήμερον εἰς τὴν 4ην σελίδα τὸ
ΟΙ ΝΕΚΡΟΙ ΕΚΔΙΚΟΥΝΤΑΙ...

Δὲν ὑπάρχει περισσότερον ἐνδιαφέρον ἀνάγνωσμα ἀπὸ αὐτό.